

FEMA

KOZIJNEN | DEUREN



Verwerkingsvoorschriften

ZO GAAT U OM MET DE PRODUCTEN VAN FEMA
ROY VAN AALST



Inhoud

1.	Verwerking gereed product	2
1.1.	Opslag op de bouwplaats: Concepten I en II	2
1.2.	Transport op de bouwplaats	2
1.2.1.	Gebruiksaanwijzing veilig verticaal hijsen	3
1.3.	Kozijnaansluitingen:	4
1.3.1.	Verantwoordelijkheden betreffende de plaatsing in de bouw	4
1.4.	Aansluitingen kozijnen op het bouwkundig kader	4
1.4.1.	Toepassingsgebied	4
1.4.2.	Onderwerpen en uitgangspunten	4
1.4.3.	Positie en maatvoering ten opzichte van het bouwkundig kader	5
1.5.	De verankering van kozijnen	6
1.5.1.	Inmetsetkozijnen en stelkozijnen	6
1.5.2.	Soorten verankeringsmiddelen	6
1.5.3.	Plaats van de verankeringsmiddelen	6
1.6.	Aansluitingen-algemeen	7
1.6.1.	Boven aansluitingen	7
1.6.2.	Onder aansluiting	7
1.6.3.	Zijaansluiting	7
1.6.4.	Aansluiting bij ronde kozijnen	7
1.7.	Waterdichting	8
1.8.	Luchtdichting	8
1.9.	Aansluitingen onderling te koppelen kozijnen	9
1.9.1.	Algemene voorwaarden	9
1.9.2.	Stelruimte en expansieruimte	9
1.9.3.	Dilatatievoegen	9
1.9.4.	Verbinding tussen te koppelen kozijnen	9
1.9.5.	Waterdichting en luchtdichting	9
1.10.	Horizontale koppelingen	10
1.10.1.	Uitvoeringsprincipe mogelijkheid 1	10
1.10.2.	Uitvoeringsprincipe mogelijkheid 2	10
1.10.3.	Waterdichting en waterwering	10
1.10.4.	Luchtdichting	10
1.11.	Verticale koppelingen in een vlak (gestapelde kozijnen)	11
1.11.1.	Uitvoeringsprincipe	11
1.11.2.	Verankering aan achterliggende constructie	11
1.12.	Aansluitingen van montagekozijnen op stelkozijnen	12
1.12.1.	Algemeen	12
1.12.2.	Bevestiging montagekozijn	12
1.12.3.	Plaats van de bevestigingsmiddelen	12
1.13.	Afhangen van beweegbare delen door derden op de bouwplaats:	12
2.	Beschermen & Repareren:	13
2.1.	Beschermen:	13
2.2.	Reparaties :	13
2.3.	Herstellen grondverfsysteem en voorlaksysteem	14
2.3.1.	Afwerking op de bouwplaats	14
3.	Beglazen op de bouwplaats	15
3.1.	Vorbereiding voor het beglazen:	15
3.2.	Vorbereiding voor het beglazen:	15
3.3.	Het plaatsen van glas	15
4.	Eindafwerking	15
5.	Onderhoud van kozijnen	16
5.1.	Onderhoudsadvies:	16
5.2.	Overige onderhoudsadviezen:	16
6.	Draaikiep	17
6.1.1.	bediening van draaikiep-beslag	17
6.1.2.	Na-stellen van de beslagdelen	17
6.1.3.	Gebruiksaanwijzing van het draai-val beslag	19
6.1.4.	Verzorging- en onderhoudsvorschriften	19
6.1.5.	Vervanging van onderdelen	19



1. Verwerking gereed product

1.1. Opslag op de bouwplaats: Concepten I en II

Om ervoor te zorgen dat de verkregen eigenschappen van het geleverde product behouden blijven dienen een aantal maatregelen genomen te worden. De opslag van het timmerwerk moet verticaal geschieden. Bij voorkeur moet de opslag binnen plaats vinden in een ruimte die zodanig is geconditioneerd dat het houtvochtgehalte gehandhaafd blijft. Indien alleen opslag buiten mogelijk is, dan moet dit plaatsvinden op een verharde ondergrond met een goede waterafvoer, waarbij de onderkanten van de elementen vrij moeten zijn van de ondergrond, zodanig dat geen contact met water mogelijk is (circa 0,1 m vrij van de ondergrond). Bij plaatsing op een onverharde ondergrond moet de onderkant circa 0,3 m vrij van het maaiveld blijven. Het timmerwerk moet alzijdig tegen zon, regen- of sneeuwval worden beschermd. Indien het timmerwerk onder zeilen wordt opgeslagen, geldt als aanvullende voorwaarde dat tussen de zeilen en het timmerwerk een zodanige ruimte

aanwezig is, dat natuurlijke droging van het timmerwerk mogelijk is. Zogenaamde "onderwatersituaties" (b.v. water in sponningen en omgezet lood tegen de buitenkanten van onderdorpels) dienen te allen tijde te worden voorkomen. Bij een permanente vochtbelasting zal het houtvochtgehalte extreem toenemen en zal het hout evenredig gaan zwellen. Een en ander kan resulteren in gevolgschade en afbreuk doen aan de functionaliteit van het geveltimmerwerk.

1.2. Transport op de bouwplaats

Het timmerwerk moet op zodanige wijze worden geladen dat zich tijdens het transport geen schadelijke vervormingen kunnen voordoen of beschadigingen kunnen ontstaan. Bewegingen tijdens het transport moeten zoveel mogelijk worden beperkt. Gevelelementen moeten in verticale stand worden vervoerd, met uitzondering van kleine stijve elementen. De daarvoor in aanmerking komende tijdelijke voorzieningen dienen, voordat tot belading van het transportmiddel wordt overgegaan, te zijn aangebracht en moeten gedurende de verdere verwerking op de bouwplaats kunnen worden gehandhaafd. Dit geldt ook voor de bij de Concept II door de timmerfabriek aangebrachte beschermende voorzieningen. Bij levering van stel- en montagekozijnen moeten de stelkozijnen voorafgaande aan de montagekozijnen worden geleverd. De eventuele aangebrachte dan wel aan te brengen hijsvoorzieningen dienen te voldoen aan de eisen vanuit de Arbo-wet. Er dient zeker gesteld te worden dat de sterkte ruim voldoende is om mogelijke afwijkingen te kunnen opvangen.





1.2.1. Gebruiksaanwijzing veilig verticaal hijsen.

- De aangebrachte hijsvoorzieningen zijn berekend op het gewicht van het betreffende element.

Dus geen complete pakketten kozijnen mee hijsen!

- De hijsvoorzieningen mogen alleen worden gebruikt voor het verticaal verplaatsen van het element.
- De buitenhoek tussen het hijsmiddel en de verticale loodlijn mag nooit groter zijn dan 45° .
- In het geval van metalen hijsstrippen bevestigd op het element geen touw of hijsband als hijsmiddel gebruiken in verband met insnijdingsgevaar.
- Elementen die niet voorzien zijn van hijsvoorzieningen mogen nooit aan de bovendorpel omhoog gehesen worden. De strop moet om het kozijn en onder de onderdorpel door worden geslagen.
- Bij voorkeur moet er gebruik gemaakt worden van een evenaar als hijsmateriaal

LET OP: Hijshaak door gat van de hijslus.

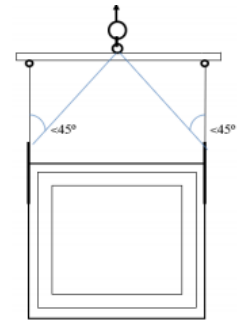



1.3. Kozijnaansluitingen:

1.3.1. Verantwoordelijkheden betreffende de plaatsing in de bouw

Nadrukkelijk wordt er op gewezen dat de aannemer in ieder geval met betrekking tot de volgende zaken de verantwoordelijkheid heeft:

- bij het aan metselen dient voorkomen te worden dat stijlen en dorpels vervormen als gevolg van doormetselen;
- Aan een kozijn mag geen dragende functie worden ontleend, ook niet tijdelijk;
- in de aansluitingen mogen geen capillaire naden voorkomen: zo dient bij het plaatsen van raamdorpelstenen rekening te worden gehouden met een vrije ruimte in de aansluiting op de onderzijde van de onderdorpel (de industrie heeft hiervoor speciaal handige hulpmiddelen als raamdorpelstelblokjes, zie ook "Principedetails aansluitingen van inmetSELkozijnen" zoals opgenomen in katern 11 van de KVT);
- Om de onderdorpels te kunnen afschilderen en te onderhouden is het noodzakelijk dat er onder de neus van de onderdorpel een vrije hoogte is van 15mm.
- Bij een water slag onder 15° (zie katern 11 tekening 11.B2.03) of een dorpel met verhoogde neus (zie katern 11 tekening 11.B2.04), wordt gerealiseerd;
- Om in, overeenkomstig NEN 5087 opgenomen, bereikbare gevelvlakken elementen op te nemen die voldoen aan weerstandsklasse 2 inbraakwerendheid overeenkomstig NEN 5096;
- voor het op de juiste plaatsen toepassen van doorvalbeveiligingen (niet op of aan het kozijn) en veiligheidsglas bij niveauverschillen.

1.4. Aansluitingen kozijnen op het bouwkundig kader

1.4.1. Toepassingsgebied

De aansluitingen van kozijnen op het bouwkundig kader hebben betrekking op de volgende bouwsystemen:

- Stenen spouwmuurconstructies met isolatiemateriaal in de spouw;
- Betoncasco systeem;
- spouwmuurconstructie met isolatiemateriaal in de spouw en een houten gevelbekleding;
- spouwmuurconstructies met een houten binnenspouwblad;
- houtskeletbouw.

1.4.2. Onderwerpen en uitgangspunten

In dit hoofdstuk komen met betrekking tot de aansluitingen van inmetSELkozijnen en stelkozijnen op het bouwkundig kader de volgende onderwerpen aan de orde: de positie en maatvoering van de kozijnen ten opzichte van het bouwkundig kader; de verankering van de kozijnen aan het bouwkundig kader; de opname van waterdichte en waterkerende lagen in de aansluiting; de opname van luchtdichting in de aansluiting.

Als uitgangspunt voor de behandeling van de onderwerpen geldt: een kozijnaansluiting op een stenen spouwmuurconstructie met isolatiemateriaal in de spouw; een in een gevel opgenomen kozijn die binnen het gevelvlak is gepositioneerd, waarbij de kozijnconstructie (inmetSELkozijn met spouwlat of montagekozijn met stelkozijn) zorg draagt voor de afsluiting van de luchtspouw van de gevelconstructie. Bij aansluitingen, koppelingen en afdichtingen dient te worden voorkomen dat naden ontstaan, waarin water capillair kan worden vastgehouden.



1.4.3. Positie en maatvoering ten opzichte van het bouwkundig kader

In de tekeningen zoals opgenomen in katern 11 van de KVT zijn de maatvoering eisen opgenomen die gelden voor de positie en maatvoering van een kozijnconstructie ten opzichte van een traditioneel opgebouwde gevel.



1.5. De verankering van kozijnen

1.5.1. Inmetselkozijnen en stelkozijnen

Bij inmetselkozijnen worden spouwlaten toegepast die als overgangselement dienen tussen inmetselkozijn en bouwkundig kader (zie katern 11 van de KVT). Bij montagekozijnen worden stelkozijnen toegepast als overgangselement tussen kozijn en bouwkundig kader. Inmetselkozijnen en stelkozijnen dienen met behulp van verankeringsmiddelen aan het binnenspouwblad van een gevelconstructie te worden bevestigd. De belastingen op het kozijn dienen zonder problemen via de verankeringsmiddelen naar het binnenspouwblad overgebracht te worden. De verankeringen moeten een geringe werking van het hout kunnen opvangen. Vervormingen van het bouwkundig kader mogen geen nadelige invloed hebben en mogen geen belastingen uitoefenen op het kozijn. Verankeringen ter plaatse van woningscheidende constructies dienen zodanig uitgevoerd te worden dat geen flankerende geluidsoverdracht kan plaatsvinden.

1.5.2. Soorten verankeringsmiddelen

Als verankeringsmiddel in nog aan te brengen metselwerk kan gebruik worden gemaakt van stalen kozijnankers (ten minste \varnothing 6 mm en 150 mm lang). Voor verankering tegen een reeds opgetrokken binnenspouwblad kan gebruik worden gemaakt van hoekstaal, afmetingen ten minste 40/40/2 met een lengte van ten minste 40 mm. Onderdorpels kunnen worden ondersteund met de hiervoor genoemde hoekstalen of ter plaatse van vloerconstructies worden verankerd met stalen stripankers van ten minste 4 mm dik. De verankeringsmiddelen en de eventuele bevestigingsmiddelen dienen corrosievast (zie katern 37 van de KVT) te zijn.

1.5.3. Plaats van de verankeringsmiddelen

Verankeringsmiddelen dienen gesitueerd te zijn aan de binnenzijde van de thermische spouwisolatie en buiten het gebied van een kozijnverbinding. Voorts gelden de volgende eisen: van kozijnen dienen ten minste de muurstijlen en bovendorpels aan de bouwkundige constructie te worden bevestigd. Tabel A geeft een overzicht van de plaats van de verankeringsmiddelen voor stelkozijnen en voor inmetselkozijnen met profielafmetingen van 67 x 90 mm, 67 x 102 mm, 67 x 114 mm en 67 x 139 mm. Indien gewenst kunnen voor de overige profieldoorsneden de afmetingen van de verankeringsmiddelen en de onderlinge afstanden door berekening worden vastgesteld.

Tabel A Plaats van verankeringsmiddelen in stijlen en bovendorpels				
Breedte/hoogte kozijn	Afstand verankeringsmiddel tot hoek		Onderlinge afstand verankeringsmiddelen	
	Minimaal	Maximaal	Minimaal	Maximaal
< 450 mm	100 mm	150 mm	100 mm	-
450 mm	150 mm	300 mm	150 mm	750 mm

Om doorbuiging te voorkomen dienen onderdorpels maximaal 300 mm uit de hoek een ondersteuning te hebben. De onderlinge afstand tussen de ondersteuning bedraagt maximaal 750 mm. voor schuifpuien, dubbele deur kozijnen, kozijnen met laagreliëfdorpels extra ondersteuning en bevestiging van de onderdorpel volgens aanwijzingen en voorschriften van de desbetreffende fabrikant



1.6. Aansluitingen-algemeen

1.6.1. Boven aansluitingen

De bovenzijde van spouwlat/stelkozijn en kozijn dient beschermd te worden met een waterdicht materiaal. Zie katernen 43 en 45 van de KVT.

Ter plaatse van de spouwlat/stelkozijn dient de waterdichte laag geheel ondersteund onder een hellingshoek van ten minste 10° het water naar buiten af te voeren.

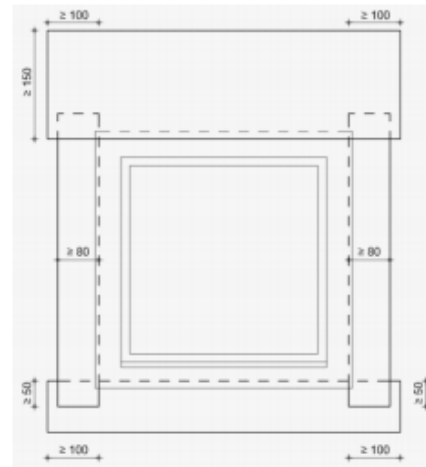
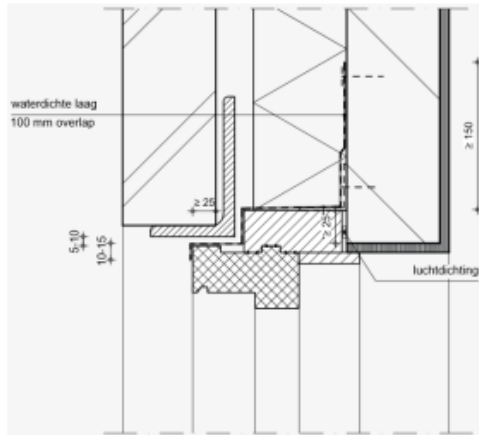

De waterdichte laag dient tegen de spouwzijde van het binnenspouwblad ten minste 150 mm omhoog te worden opgezet. Het verticale deel van de waterdichte laag buiten de gevelvulling dient ten minste 15 mm hoog te zijn. De waterdichte laag dient het onderliggende kozijn aan weerszijden ten minste 100 mm te overlappen (zodat de

onderliggende waterwerende lagen van de zijaansluitingen zijn afgedekt) en ten minste 20 mm te zijn opgezet.

In alle gevallen dient voorkomen te worden dat er water op de bovendorpel kan blijven staan. De afstand tussen het kozijn en de latei moet 5-10 mm zijn.

1.6.2. Onder aansluiting

Als aan de onderzijde van een kozijn een waterdoorlatende waterslag (bijvoorbeeld raamdorpelstenen) wordt toegepast, dient in de spouw een waterwerende laag te worden opgenomen van ten minste 100 mm hoog. Het einde van de laag dient ten minste 10 mm voor de achterliggende isolatie vrij in de spouw te hangen. De waterwerende laag dient het bovenliggende kozijn aan weerszijden ten minste 100 mm te overlappen, zodat de laag door de bovenliggende waterwerende lagen van de zijaansluitingen is afgedekt.

1.6.3. Zijaansluiting

In de zijaansluiting dient in de spouw een waterwerende laag te worden opgenomen van ten minste 80 mm breed. De waterwerende laag dient de waterwerende laag aan de onderzijde van het kozijn ten minste 50 mm te overlappen.

Principe: dakpansgewijs aanbrengen van waterdichte en waterwerende lagen.

1.6.4. Aansluiting bij ronde kozijnen

Het deel van een rond kozijn dat aan de bovenzijde dient te worden voorzien van een waterdichte laag, is dat deel van de ronding waarvan de raakhoek met de horizontaal $< 30^\circ$



is. De plaats van die raakhoek kan worden bepaald door ten opzichte van de verticale middellijn een lijn te trekken door het middelpunt onder een hoek $> 30^\circ$. Aansluitend op de waterdichte laag aan de bovenzijde dient een waterwerende laag te worden aangebracht. De breedte van de waterwering dient ten minste 100 mm te zijn. De waterdichte laag aan de bovenzijde dient de onderliggende waterwerende laag ten minste 100 mm te overlappen. Aan de onderzijde dient in de spouw een waterwerende laag te worden aangebracht onder het deel van de ronding waarvan de raakhoek met de horizontaal $< 30^\circ$ is. Om vervuiling te voorkomen wordt aangeraden om het betreffende deel van het kozijn aan te sluiten op een niet wateropnemend materiaal (bijvoorbeeld hardsteen). Hierbij dient voorkomen te worden dat een capillaire naad ontstaat, bijvoorbeeld door de onderzijde van het kozijnhout 5-10 mm vrij te houden van de ondergrond. Zie tekeningen katern 11 van de KVT.

1.7. Waterdichting

Voor het realiseren van de waterdichting bij de aansluitingen dient gebruik te worden gemaakt van waterdichte lagen en waterwerende lagen. Een goede waterdichting is niet/nooit mogelijk zonder een goede en juiste luchtdichting. De aansluitingen van de spouwlat op het binnenblad dienen uiterst correct te worden uitgevoerd. De definities van waterwerende lagen worden omschreven in katern 3 van de KVT.

1.8. Luchtdichting

Door luchtdrukverschillen tussen spouw en binnenruimte kunnen er luchtstromen naar binnen en naar buiten ontstaan. In de aansluiting van kozijnconstructies met het binnenspouwblad dient rondgaand in één vlak een luchtdichting tegen de spouwzijde van het binnenspouwblad te worden aangebracht (als opgenomen in katern 11 van de KVT). Koude aansluitingen van stucwerk, vensterbank of afwerkvloer functioneren niet als een luchtdichting. Voor materialen van luchtdichtingen en toepassingsmogelijkheden wordt verwezen naar katern 40 van de KVT.



1.9. Aansluitingen onderling te koppelen kozijnen

1.9.1. Algemene voorwaarden

De koppelingen dienen over de gehele hoogte c.q. breedte van de aansluiting van de kozijnen te worden uitgevoerd.

1.9.2. Stelruimte en expansieruimte

Ter plaatse van de koppeling (verticaal of horizontaal) dient rekening te worden gehouden met de noodzaak van stelruimte en expansieruimte.

Stelruimte is noodzakelijk bij koppeling omdat de afzonderlijke (bouw)onderdelen maattoleranties kunnen hebben.

Expansieruimte dient bij koppeling aanwezig te zijn in geval de afzonderlijke delen door de hygroscopische eigenschappen van het hout kunnen krimpen en zwellen. Algemeen kan worden gesteld dat men rekening moet houden met 2-4 mm uitzetting/krimpen bij een kozijnbreedte van 4 m¹. (bij houtsoorten met een grote gevoeligheid voor vochtopname/afgifte kan dit tot ± 6 mm bedragen).

1.9.3. Dilatatievoegen

In overleg is vastgesteld waar en hoe een koppeling uitgevoerd dient te worden als dilatatie. Ook de plaats waar de kozijnen onafhankelijk van elkaar aan het bouwkundig kader worden gekoppeld.

Praktisch gezien dient rekening te worden gehouden met horizontale en/of verticale dilataties tussen circa 2,5 en 6,0 m¹

Bij horizontaal (in de breedte) gekoppelde kozijnen geldt een maximum van 6 stijlen en minimaal 1 koppeling. De breedte- en hoogtematen zijn in relatie tot de maximaal toelaatbare oppervlakte (ca. 12,5 m²) Zie tekeningen katern 11.

Bij verticaal (in de hoogte) gekoppelde kozijnen geldt daarbij een maximum van 2 verdiepingen of minimaal 2 elementen met een daarbij behorende breedte (maximale oppervlakte is namelijk ca. 12,5 m²) Zie tekeningen katern 11.

1.9.4. Verbinding tussen te koppelen kozijnen

Na positionering dienen de afzonderlijke kozijnen op ten minste twee plaatsen met mechanische verbindingsmiddelen aan elkaar bevestigd te worden. De plaatsen van de verbindingsmiddelen en overige voorwaarden zijn gelijk aan hetgeen is vastgelegd voor verankeringsmiddelen van kozijnen aan het bouwkundig kader (zie paragraaf 4.3 "De verankering van kozijnen"). Primair dienen er maatregelen te worden genomen om te voorkomen dat stijl of dorpel in de lengterichting vervormt als gevolg van het aantrekken van de verbindingsmiddelen. Als verbindingsmiddelen komen bijvoorbeeld houtschroeven in aanmerking van ten minste Ø 5 mm. De schroeven dienen voldoende hecht lengte te hebben in het gekoppelde kozijnhout. Het materiaal van de verbindingsmiddelen dient te voldoen aan in de katernen 11 en 37 van de KVT gestelde voorwaarden en eisen. De verbindingsmiddelen dienen: zich aan de binnenzijde van de waterkering te bevinden en bij voorkeur binnen de glaslijn of binnen het vlak van de dichtingen, en buiten het gebied van een kozijnverbinding gesitueerd te zijn.

1.9.5. Waterdichting en luchtdichting

Voor materiaaleisen en toepassingsvoorwaarden van de in de aansluiting op te nemen waterdichtingen en luchtdichtingen wordt verwezen naar katern 40 van de KVT.



1.10. Horizontale koppelingen

Horizontaal gekoppelde kozijnen zijn onder te verdelen in: horizontaal te koppelen kozijnen in een vlak; horizontaal te koppelen kozijnen onder een hoek; Voor uitvoering leidt dit tot de volgende mogelijkheden: de aansluitvlakken van te koppelen stijlen lopen volledig (al of niet door afschuining) evenwijdig aan elkaar; de aansluitvlakken van te koppelen stijlen lopen (deels of geheel) niet evenwijdig aan elkaar.

N.B. Nadrukkelijk wordt vermeld dat de te koppelen kozijnen niet mogen worden uitgevoerd met doorgaande onderdorpels in verband met vochtbelasting van de ontmoeting tussen de dorpels.

Bij inwendige hoeken dient rekening te worden gehouden met de benodigde vrije ruimte voor opdekramen en draaivalramen, en voor hang- en sluitwerk en beslag van naar binnen bewegende delen.

1.10.1. Uitvoeringsprincipe mogelijkheid 1

Voor de positionering van de te koppelen kozijnen dient gebruik te worden gemaakt van een koppellat die wordt ingelaten in een sponning van de te koppelen kozijnonderdelen. De aanslag van het kozijnhout op de koppellat dient ten minste 8 mm te zijn. Zie katern 11 van de KVT.

1.10.2. Uitvoeringsprincipe mogelijkheid 2

De gewenste hoek wordt bereikt door de aansluitvlakken van de te koppelen stijlen (deels of geheel) niet evenwijdig met elkaar te laten lopen. Hiermee is in principe elke mogelijke hoek te realiseren. De ontstane ruimte tussen de te koppelen stijlen kan worden: opgevuld met een vulstijl, maximale afmetingen 90x90 mm, die tevens de positie van de te koppelen stijlen dient te borgen; afgesloten met houten delen of plaatmateriaal. Wanneer de aansluitvlakken van te koppelen stijlen geen of geen noemenswaardige doorsnijdingsvlak met elkaar hebben, dient de mechanische verbinding tussen de kozijnen tot stand te worden gebracht via een vulstijl of via stukken hoeklijnen van corrosievast staal. Zie katern 11 van de KVT.

1.10.3. Waterdichting en waterwering

Bij de aansluiting van de te koppelen delen dienen de naden aan de buitenzijde van de kozijnen waterdicht te worden afgesloten. De waterdichting dient voor onderhoud bereikbaar te zijn. De breedte van de naad waarin de waterkering is opgenomen dient te zijn afgestemd op de te verwachten hygrische bewegingen van de kozijnen. Voor het overige wordt verwezen naar paragraaf 4.4 van deze verwerkingsvoorschriften. Zie ook katern 40 van de KVT.

1.10.4. Luchtdichting

Bij de aansluiting van de te koppelen delen dient in de ruimte tussen de stijlen zover mogelijk naar binnen toe een luchtdichting te worden aangebracht. De luchtdichting dient aan te sluiten op de luchtdichting die in de aansluiting van het kozijn met het bouwkundig kader is opgenomen. (zie paragraaf 4.6)



1.11. Verticale koppelingen in een vlak (gestapelde kozijnen)

1.11.1. Uitvoeringsprincipe

Voor de positionering van beide dorpels dient gebruik te worden gemaakt van een wisselspanning. Aan de buitenzijde van de wisselspanning dient een duurzame waterdichting te worden aangebracht. Aan de binnenzijde van de wisselspanning moet een luchtdichting worden aangebracht. De luchtdichting dient aan te sluiten op de luchtdichting die in de aansluiting van het kozijn met het bouwkundig kader is opgenomen. Tussen de waterkering aan de buitenzijde en de luchtdichting aan de binnenzijde dient een afstand van ten minste 15 mm te worden aangehouden. Zie katern 11 van de KVT.

1.11.2. Verankering aan achterliggende constructie

Verticaal gekoppelde kozijnen dienen bij overschrijding van kozijnbreedtes zoals aangegeven in tabel B ter plaatse van de koppelingen te worden verankerd aan een achterliggende constructie (bijvoorbeeld een vloer of spant) of te worden verstijfd op basis van een constructieve berekening. Voor de plaats van de verankeringen wordt verwezen naar paragraaf 4.3 “De verankering van kozijnen”.

Tabel B Relatie kozijnhoutafmetingen/kozijnbreedtes en verankeringen	
Kozijnhoutafmetingen van de verticaal gekoppelde kozijnen	Maximale kozijnbreedte zonder verankering van de koppeling aan de achterliggende constructie
67 x 90 mm	1750 mm
67 x 102 mm	1900 mm
67 x 114 mm	2100 mm
67 x 139 mm	2350 mm



1.12. Aansluitingen van montagekozijnen op stelkozijnen

1.12.1. Algemeen

De aansluiting van montagekozijnen op stelkozijnen dient aan elkaar te zijn aangepast. Bij de ontmoeting tussen stel- en montagekozijn mogen geen capillaire naden voorkomen. Conform NPR 3675 dienen de voegbreedtes tussen stel- en montagekozijn: ten minste 4,5 mm te zijn bij een grootste kozijnafmeting tot 2 m; ten minste 5,5 mm te zijn bij een grootste kozijnafmeting van 2 m tot 4 m. In de aanslag van montagekozijn op stelkozijn dient een duurzame waterdichting te worden opgenomen. De in de aansluiting op te nemen luchtdichting dient zoveel mogelijk aan de binnenzijde en in één vlak geplaatst te worden. Zie katern 11 van de KVT. Voor materiaaleisen en toepassingsvoorwaarden van waterdichtingen en luchtdichtingen wordt verwezen naar katern 40 van de KVT.

1.12.2. Bevestiging montagekozijn

De belastingen op het montagekozijn dienen via het sponningstelsel en de bevestigingsmiddelen te worden overgebracht naar het stelkozijn. De bevestiging van het montagekozijn aan het stelkozijn dient uitgevoerd te worden met houtschroeven of speciaal daarvoor bestemde stelschroeven of stalen stripankers. Voor materialen van de bevestigingsmiddelen wordt verwezen naar katern 37 van de KVT. Voorts dienen er maatregelen te worden genomen om te voorkomen dat stijl en dorpel in de lengterichting vervormen als gevolg van het aantrekken van de verbindingsmiddelen.

1.12.3. Plaats van de bevestigingsmiddelen

De bevestiging met schroeven e.d. mag, afhankelijk van de detaillering en van het al of niet aanwezig zijn van de beglazing of andere vaste dan wel bewegende delen, in de sponning of in de dag van het kozijn plaatsvinden. De bevestigingsmiddelen dienen altijd buiten het gebied van een kozijnverbinding gesitueerd te zijn. De montagekozijnen dienen per stijl/dorpel ten minste op twee plaatsen aan het stelkozijn te worden bevestigd. De plaatsen van de verbindingsmiddelen zijn conform hetgeen is vastgelegd voor verankeringsmiddelen van kozijnen aan het bouwkundig kader, zie paragraaf 4.3 “De verankering van kozijnen”, tabel A. Bij montagekozijnen die tot de vloer reiken dienen, in geval een onderdorpel van het stelkozijn niet noodzakelijk is, de onderdorpels van de montagekozijnen met behulp van verankeringsmiddelen aan het bouwkundig kader verankerd te worden. Om doorbuiging te voorkomen dienen de onderdorpels ter plaatse van de verankering ondersteund te worden zoals is omschreven in paragraaf 4.3 “De verankering van kozijnen”.

1.13. Afhangen van beweegbare delen door derden op de bouwplaats:

Om prestaties zoals inbraakwerendheid, geluidwerendheid, brandwerendheid, luchtdoorlatendheid, waterdichtheid etc. te kunnen realiseren moeten beweegbare delen in houten gevelelementen afgehangen worden overeenkomstig de eisen zoals vermeld in de BRL 0808.



2. Beschermen & Repareren:

2.1. Beschermen:

Gedurende de opslag en na het stellen en eventueel afhangen van beweegbare delen moet worden gezorgd voor een goede bescherming. Bij Concept I kozijnen dient de aannemer voor de bescherming te zorgen. Concept II kozijnen worden door de timmerfabriek geleverd met de nodige bescherming.

Tot de onderdelen waarvoor beschermingsmaatregelen moeten worden getroffen behoren: bovenzijden van onder- of tussendorpels, ramen en deuren (valspectie, mechanische beschadigingen) ter voorkoming van beschadigingen en vervuiling; laagreliëfdorpels; deurstijlen (mechanische beschadigingen door transporthandelingen, kruiwagens, slangen t.b.v. cementdekvloeren, spuitwerk etc.).

Naast bovengenoemde fysieke maatregelen geldt zowel voor de Concept I kozijnen als voor de Concept II kozijnen: het zo spoedig mogelijk aanbrengen van glas en het direct stoppen van horizontale spijker- en nietgaatjes op onder- en tussendorpels bij buitenbeglazing het tegengaan van het bevestigen van steigeronderdelen e.d.; het voorkomen van vervuiling van het hang- en sluitwerk, roosters etc; het voorkomen van vervuiling en beschadigingen van panelen (Colorbel, Trespa etc); het zo snel mogelijk herstellen van beschadigingen van het aangebrachte grondverfsysteem, onderdelen of halfproducten; het beglazen overeenkomstig de daarvoor geldende voorschriften (zie paragraaf 7); het zorgvuldig uitnemen van tijdelijk aangebrachte materialen of halfproducten (zoals bijvoorbeeld ventilatieroosters) en deze op een goede wijze monteren.

De door de timmerfabrikant in de fabriek aangebrachte beschermingsmiddelen dienen op een correcte wijze gehandhaafd te blijven. Het verwijderen van deze tijdelijke bescherming (b.v. dopel/stijlbescherming, bescherming roosters, kaderprofielen etc.) vindt plaats vlak voor de vervolghandelingen door de aannemer. Indien er kozijnen zijn geleverd met glas voorzien van beschermfolie, dient deze binnen 6 maand na levering te worden verwijderd.

2.2. Reparaties :

Kleine beschadigingen in geveltimmerwerk kunnen worden gerepareerd met een daartoe geschikt vulmiddel dat voldoet aan de eisen zoals vermeld in de SKH beoordelingsgrondslag 02-03/BRL 0807. Een vulmiddel moet de volgende eigenschappen bezitten: geen agressieve stoffen bevatten; goed verwerkbaar zijn met eenvoudige gereedschappen; goed hechten aan het omringende hout, zowel aan de langs- als aan de kopse kant; goed egaal af te smeren, zonder dat het materiaal trekt; bij verharding niet krimpen; een snelle door en door droging hebben; na uitharding goed schuurbaar zijn; goed af te werken.

Voor reparaties van geveltimmerwerk komen vooralsnog middelen op basis van epoxy of op basis van polyester in aanmerking. Indien de verwerkingsvoorschriften van de leverancier aanvullende informatie bevat, dan moeten deze verwerkingsvoorschriften worden gehanteerd. Van gerepareerde oppervlakken moet het grondverfsysteem of voorlaksysteem tot de oorspronkelijke laagdikte worden hersteld overeenkomstig de verwerkingsvoorschriften van de fabrikant/leverancier van het grondlaksysteem of het voorlaksysteem



2.3. Herstellen grondverfsysteem en voorlaksysteem

Het grondverfsysteem of het voorlaksysteem en het houtvochtgehalte moeten aantoonbaar worden gecontroleerd. Het houtvochtgehalte dient overeen te komen met de percentages genoemd in de SKH-publicatie 99-05. In geval van verwerking, slijtage of beschadiging, moet het grondverfsysteem of voorlaksysteem tot de oorspronkelijke laagdikte worden hersteld overeenkomstig de verwerkingsvoorschriften van de fabrikant/leverancier van het grondlaksysteem of het voorlaksysteem.

2.3.1. Afwerking op de bouwplaats

Eventuele beschadigingen direct na plaatsen op de bouwplaats herstellen in de vereiste laagdikte en kleur met het fabrieksmatig aangebrachte verfsysteem conform onderstaande:

- Beschadigde onderdelen geheel reinigen;
- Beschadigingen licht schuren (matteren), opzuiveren en stofvrij maken;
- Waar nodig beschadigingen repareren, zoals beschreven bij hoofdstuk 7.
- Beschadigingen in meerdere lagen bijwerken met AQUA Systeemverf, in de vereiste laagdikte en kleur met het aangrenzende verfsysteem.

Vanuit esthetisch oogpunt kan het geheel overschilderen van bijgewerkte onderdelen noodzakelijk zijn.



3. Beglazen op de bouwplaats

3.1. Voorbereiding voor het beglazen:

Voorafgaande aan het beglazen moet het grondverfsysteem en het houtvochtgehalte aantoonbaar worden gecontroleerd. In geval van verwerking, slijtage, beschadiging of vervuiling, moet het grondverfsysteem tot de oorspronkelijke laagdikte worden hersteld, zie paragraaf 8 van deze verwerkingsvoorschriften. Voor het plaatsen van het glas dienen de liggende delen van de sponningen van een voorlakraag te worden voorzien. De houten gevelelementen moeten overeenkomstig katern 12 van de KVT en de NPR 3577 beglaasd worden. Spijker/nietgaatjes dienen direct na het beglazen gestopt te worden. Houten gevelelementen die moeten voldoen aan weerstandsklasse 2 inbraakwerendheid, worden beglaasd overeenkomstig paragraaf 4.3.1 van de SKH-publicatie 98-08. Op de in NEN 3569 beschreven situaties moet veiligheidsglas toegepast worden. Verder mag er alleen glas worden toegepast met een Ug- waarde van 1.1 = U waarde max 1,65 W/m²·K

3.2. Voorbereiding voor het beglazen:

Voorafgaande aan het beglazen moet het voorlaksysteem en het houtvochtgehalte aantoonbaar worden gecontroleerd. In geval van verwerking, slijtage of beschadiging, moet het voorlaksysteem tot de oorspronkelijke laagdikte worden hersteld zie paragraaf 8. De houten gevelelementen moeten overeenkomstig katern 12 van de KVT beglaasd worden. Houten gevelelementen die moeten voldoen aan weerstandsklasse 2 inbraakwerendheid moeten beglaasd worden overeenkomstig paragraaf 4.3.1 van de SKH-publicatie 98-08. Op de in NEN 3569 beschreven situaties moet veiligheidsglas toegepast worden.

3.3. Het plaatsen van glas

Houten glaslatten, neuslatten en dorpelafdekkers moeten geplaatst worden overeenkomstig katern 12 van de KVT. Bij buitenbeglazing dient de kitsponning van de glaslat langs de stijlen (zie tek. 12.01 van de KVT) door de glaszetter op de bouwplaats te worden gekit. De beëindiging en de horizontale/verticale aansluitingen van de glaslatten volgens tekeningen en voorschriften van de timmerfabrikant. De door de timmerfabrikant op de houten dorpelafdekkers en de neuslatten geplaatste afstand blokjes niet verwijderen Andere uitvoeringen dan hout moeten geplaatst worden overeenkomstig de verwerkingsvoorschriften van de fabrikant/leverancier.

4. Eindafwerking

De eindafwerking van het voorlaksysteem moet binnen de in de onderstaande tabel aangegeven periode aangebracht worden (te rekenen vanaf de levering van het gevel timmerwerk op de bouwplaats)

Dekkend werk	18 maanden
Transparant werk	6 maanden

De eindafwerking moet met een minimale droge laagdikte van 30 µm worden aangebracht. De laag dient te worden aangebracht overeenkomstig de verwerkingsvoorschriften van de verffabrikant/leverancier.



5. Onderhoud van kozijnen

5.1. Onderhoudsadvies:

Afhankelijk van de expositie-omstandigheden moet periodiek deskundig onderhoud plaats vinden. Indicatief kan het door de NBvT gepubliceerde schema aangehouden worden. Bepalend is het verftechnisch onderhoudsadvies van de fabrikant/leverancier van de eindafwerking.

Opmerking:

Bij het bewassen van de ruiten ook het houtwerk meenemen. Gebruik geen schuur- of schoonmaakmiddelen of chloor, maar “normale” in het huis gebruikelijke reinigingsmiddelen. Bij het constateren van beschadigingen en/of gebreken dienen direct (eventueel tijdelijke) passende maatregelen genomen te worden.

5.2. Overige onderhoudsadviezen:

Tijdens onderhoudswerkzaamheden dient zorg te worden gedragen voor de bescherming van de dichtingsmiddelen. Beoordelingen van de dichtingsmiddelen dienen te geschieden aan de hand van door de fabrikant/ leverancier aangegeven criteria. Indicatie van de levensduur van, aan het buitenklimaat blootgestelde, dichtingsmiddelen mits onderhouden volgens de voorschriften van de fabrikant zijn:

- rubbers : circa 25 jaar;
- schuimbanden : circa 10 tot 20 jaar;
- Kitten: circa 10 tot 15 jaar

Voorts moet het hand- en sluitwerk periodiek op bevestiging en functioneren worden gecontroleerd en onderhouden worden overeenkomstig de onderhoudsvorschriften van de hang- en sluitwerk fabrikant/leverancier.



6. Draaikiep

6.1.1. bediening van draaikiep-beslag

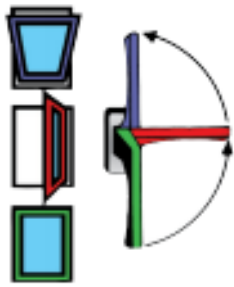

- **Kiepstand:** Bediening van draai-val-beslag Stand voor constante ventilatie van de ruimte.
- **Draai-stand:** Alleen voor korte ventilatie (krachtige ventilatie) of voor het reinigen van het glas. Raam niet onbewaakt laten.
- **Gesloten-stand:** Wanneer de ruimte langere tijd onbewaakt is c.q. geen ventilatie gewenst is

6.1.2. Na-stellen van de beslagdelen

Het beslag is zodanig geconstrueerd dat de belasting op het beslag is berekend incl. het gewicht van de beglazing. Het beslag is gemonteerd in een zogenaamde neutraal stand. Nadat het raam op de juiste wijze is voorzien van glas (zie Hoofdstuk 9) dient het beslag door de afnemer te worden schoongemaakt, gecontroleerd en eventueel te worden na-gesteld. **Het na-stellen van het beslag evenals het in- en uithangen van het raam, dient uitsluitend door een vakman uitgevoerd te worden.**

Controleer de diagonalen van het raam en het kozijn.

Controleer de werking van het beslag.

- Werkt het beslag?
- Bewegen alle nokken?
- Staan de nokken in neutrale stand?

Controleer of het raam recht in het kozijn hangt door potlood streepjes te zetten op de

<p><u>Instellen van de aanpersdruk van speun kozijndeel</u></p> <p>Aanpersdruk +/- 0,8 mm</p>		
<p><u>Instellen van speun raamdeel</u></p> <p>Hoogte +2mm/-1mm</p> <p>Zijdelings +2mm/-1mm</p>		
<p><u>Instellen van schaar</u></p> <p>Links/rechts +3mm/-1mm</p> <p>Aanpersdruk =/- 1mm</p>		

hoeken.

Verstelling raam

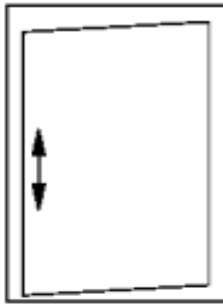

Instellen van de raam indien de raam sleet aan de sluitzijde.

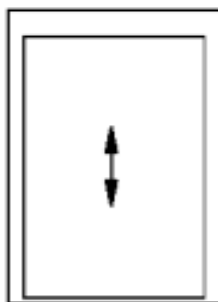
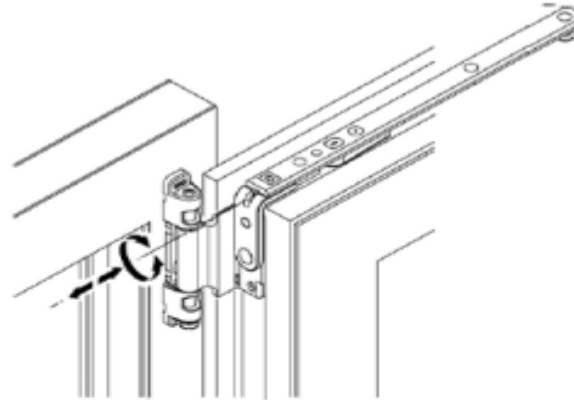

Omhoog draaien van de raam indien de raam in z'n geheel te laag staat.

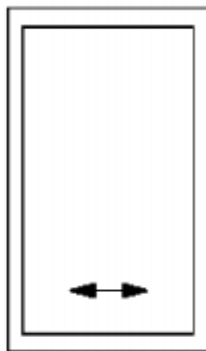
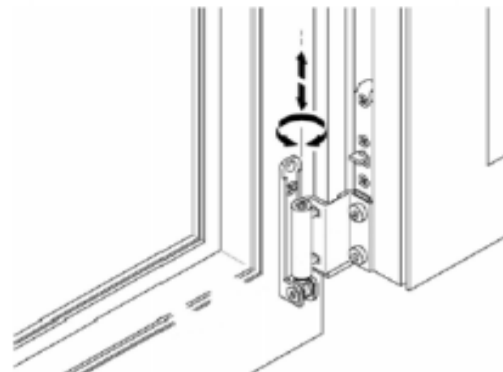

Zijdelingse verstellen van de raam.

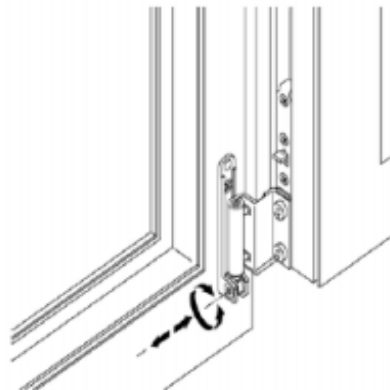

Indien het raam en het kozijn goed zijn, maar het raam niet goed functioneert, verwijder dan 1 voor 1 de sluitplaatjes tot het probleem opgelost is en onderneem rechte actie op dat punt.



6.1.3. Gebruiksaanwijzing van het draai-val beslag

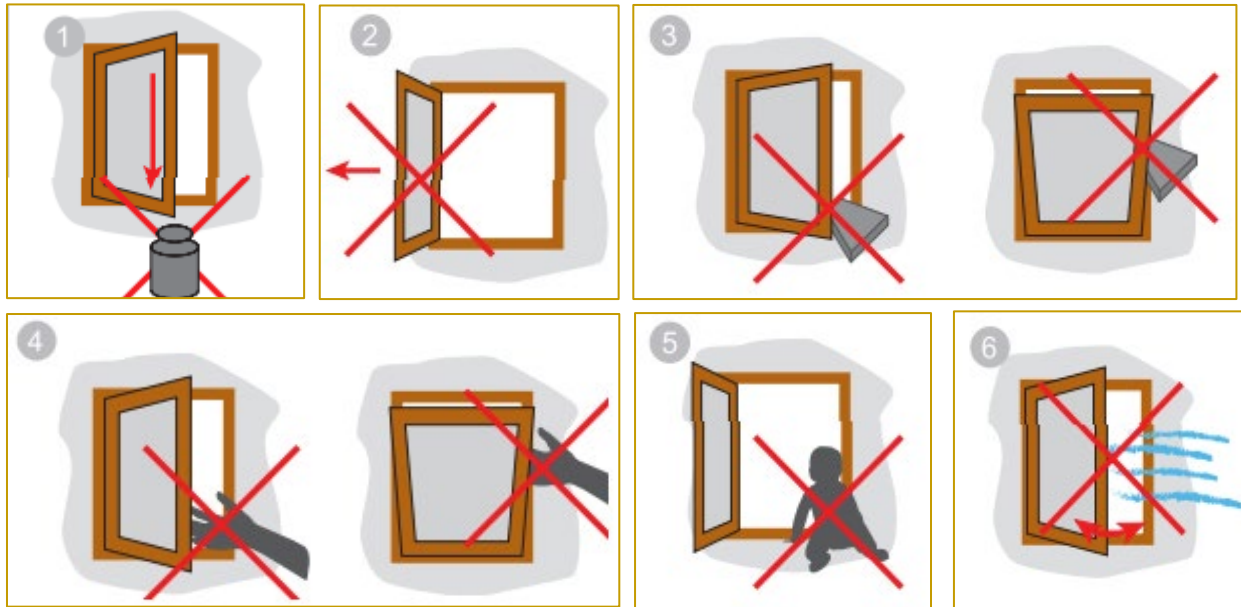

1. *Extra belasting van het raam voorkomen!*
2. *Aandrukken van het raam tegen de openingsrand (negge) voorkomen!*
3. *Geen obstakels tussen de opening van het raam en kozijn plaatsen!*
4. *Let op voor persoonlijk letsel (afklemmen) van lichaamsdelen tussen raam en kozijn!*
5. *Er bestaat een gevaar om naar beneden te vallen!*
6. *Bij sterke luchtstromingen bv. Wind, het raam niet in een draai-stand open laten staan!*

6.1.4. Verzorging- en onderhoudsvorschriften

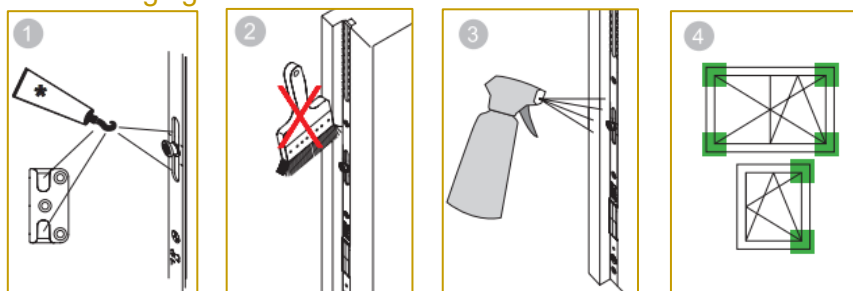

1. *Alle beweegbare delen en sluitpunten van het Draai-Valbeslag invetten. (*vet)*
 - o *Geen smeerolie, corrosie oplosmiddelen, siliconenspray e.d. gebruiken!*
Gebruik uitsluitend PH neutraal vet of - Vaseline!
2. *Beslagdelen niet overschilderen!*
3. *Alleen die schoonmaak- en onderhoudsmiddelen gebruiken die de corrosiebescherming van de beslagdelen niet aantasten!*
4. *Beslagdelen die een veiligheidsrelevant karakter hebben, moeten regelmatig op slijtage gecontroleerd worden!*

6.1.5. Vervanging van onderdelen

Voor het vervangen van onderdelen van draai-val beslag is speciale kennis vereist. Daarom raden wij het af dat de eindgebruiker / bewoner zelf onderdelen vervangt. De eindgebruiker dient dan ook contact op te nemen met de instantie waarvan hij de kozijnen met hierin draaivalramen heeft afgenomen.